南蛇灣露營記

田水

清早起來，只見窗外陰霾四合，雲低欲雨，本來滿懷的興奮不禁爲之一挫。但回心一想，疏雨煙霞，景緻迷濛，亦自有一番氣象。一念至此，心情頓覺舒暢，管它乍暖還寒，任它霏雨霏霏，仍然負起背囊出發往南蛇灣露營。

巴士到達西貢墟時雨勢稍霽，便懷着愉快的心情小心翼翼跨過泥濘踏上村車，我們在北潭凹下車一起展開旅程，到達赤徑後稍作休息即登上大浪坳，好像行之不盡的石級，終於到了盡頭，步上大浪坳之後休息一會兒，體力稍爲恢復之後，便拿着野外什誌細心觀看對照一心先生所言之指篇小說，地上字跡雖已模糊，但仍可辨認。筆者是野外一長期讀者之一，對一心先生文章十分入迷，然這次的南蛇尖迷踪談奇，却拖功驚人，東拉西扯，雖所談皆趣味盎然，但數期仍未知道結果，苦追之餘，未免心癢難禁。正覺得津津有味之際，偶一抬頭，只見眼前青山新綠，梯田無數，大浪灣黃沙如帶，碧波接天，更有輕烟飄渺，差點兒以爲置身於仙境之中。

到達南蛇凹後，轉下南蛇灣，雨後山徑滑不留足，泥濘處處，行來倍覺艱難，幾經辛苦之後才抵達目的地，一看之下，不禁目定口呆，祇見草地平整，却垃圾滿佈，沙灘雖廣寬，但海草堆積，這一片頹敗景象，與出發前所憧憬的清靜，幽美景緻完全不同，令人沮喪萬分，正打算移師大浪東灣時，又發覺天陰欲雨，只要儘快在雨來之前駐地安營，再者營地也是要野營者自己清理的。我們細心一想，亦覺得應該如此，便覓地紮營。

吃完午飯已是五點多了，便四處閒逛以認識環境，一路上垃圾滿途，都是露營者罔顧公德亂拋廢物，將一片美好風光，糟蹋到如此地步，眞是慘不忍睹。正滿腹牢騷之際，突然發現在垃圾堆中夾什有不少柴枝，一見之下，大喜若狂，緣因上次在黃龍坑露營，受盡砍柴斬木之苦，如今想起亦餘懼未息，所以一見木柴便直了眼，立即撿之拾之，拖之抱之的運返營地，同伴見我痴狂若此便取笑道：上次在黃龍坑定是教那木精洗了腦了！

野火會之後雖然天空灰濛濛一片，無星無月，使南蛇灣夜景黯然失色，但久聞此灣海產豐富，常有蟹羣出沒，便與同伴攜同鋼叉電筒往海邊獵之。暮春的海風吹來，令人微覺寒意，但難以吹散我們心中的興奮，因爲很容易便發現一隻螃蟹，且叉到擒來，出師得利，自然十分高興，更編織了一個羌葱焗蟹的美夢，於是繼續找尋獵物，但慢慢地興奮漸消，只見袋中的螃蟹行動越來越遲緩，心中頓生不忍，故當發現第二隻時略一猶疑，便被牠逃出生天，往後亦無法再添收獲，宵夜的羌葱焗蟹希望便終告落空。雖然如此，却發現另一種奇景足可補償。剛到海邊時便見綠光如帶，隨浪踴現，初時尚不以爲意，後來偶然伸手入海水之中，拿出之時手上綠光點點，閃耀如天上明星，一時之間爲之迷眩，以爲身在東方夜譚故事之中。至於此地海水何以會發出綠光，却百思不得其解，然而，當時景象之美，使我驚嘆之情，到如今仍一一如在眼前，清晰得恍同昨日。

在回返營地之時，因初來甫到，路徑不熟竟告迷途，而且營地亦未有點燃燈火，在黑暗中找來倍增困難，兩人在樹叢草坪中左穿右插，由於谷地廣寬，地勢相類，心慌意亂之下便頻在原地打轉，加上南蛇尖猶如龐然怪物屹立於前，心中油然而生恐怖之感，後來幾經摸索才覓得歸途，但已嚇出了一身冷汗，回到營地之後頻呼幸運不已。

一直以來，均認爲露營的菜單不應求簡，在可能範圍之下越精美越佳，故此我們的早餐十分豐富，有熱鮮奶加蛋與牛油塗餅干，這些東西作爲早餐則十分豐裕，但連帶作爲午餐的話，怎不令肚子飢饑難耐，高聲抗議呢？又有什麼辦法，誰叫天不造美，露營第二天早餐後即大雨如簾，悶臥營中，肚子與雨聲互相唱和，但因缺乏雨具，所以一籌莫展，徒呼奈何，好不容易三點多時雨停了，兩人急忙將一幅帳幕弄好，作爲擧炊之所，完畢之後不禁舒一口氣，因爲以後可以不用望天打卦，再愁會因雨而致沒法弄飯了。但是這一天却被困在營中渡過，雖晚飯不愁，然悶極無聊，亦索然無味。

露營的第三天亦是最後一天的午餐，本來預備了此次旅程的最佳菜餚，準備大快朵頤，豈料火水用罄，但我毫不氣餒，因爲我這兩天生營火十分順利，且曾有一枝火柴點燃營火之紀錄，故仍慢條斯理的架柴生火，準備一顯身手。可是福無重至，禍不單行，由於天氣潮濕關係，任我燃盡火柴數盒，鼓氣頻吹，仍然無法將柴枝點燃，到最後柴火不著，我却已大爲光火！然亦無可如何，惟有盡快收拾行裝，到赤徑再作打算，這時一看時間，卻大呼不妙，原來到此兩天，竟完全忘記替錶上鍊，手錶正在作罷工行動。這裏荒無人煙，天上又雲層密佈太陽隱沒，眞是呼天不應，叫地不聞，時間好像已把我們遺棄，驚惶之下惟恐錯過船期，便急忙倉惶就道，狂奔上南蛇凹，眞是歸心似箭，心亂如麻，腦中亂作一團，不知如何是好。幸而抵達赤徑時剛可趕及渡輪，坐上船艙，一顆急得快跳出口腔的心才徐徐鎮靜下來。

在渡輪上飽餐一頓之後，心身舒暢，剛才種種的狼狽情形已被拋諸腦後，又再興高采烈的計劃下次的露營了。

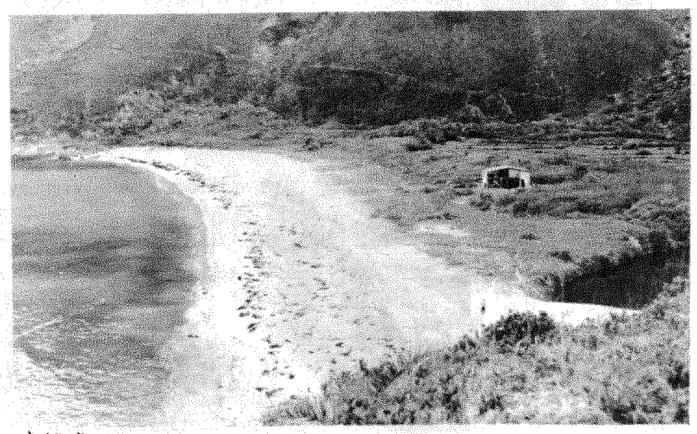

南蛇灣 ▲

南蛇灣的「新居民」 ▶

我是一名職業的戶外活動導
早已爲本港青年人所熱中的遠足
攀石。受訓的學員不但要經受上
包括嚴格的體能訓練。本人除了
活動外，專長要算是攀石了，雖
需要基本的攀石訓練，但由於我
活動，故此不但在課堂上練習，
三兩知已依據攀石指南（A guid
ing in Hong Kong）到處尋訪名
的征服慾。由於本人只積有四年
故此技術和經驗，甚至器材尚未
此雜誌抒發一下本人如何享受攀
石在本港衆多運動中的地位而已
在每期「野外」內寫出以前曾經